Un nuevo nivel

Copyright Notice

Un nuevo nivel (pausé)

By Satagaru176

©

Ex Libris Sapientiae

2022 by Satagaru176. All Rights Reserved.

No reuse, redistribution, or modification without permission.

Printing: Not allowed without explicit permission.

ID: 307547730. View this Book Online

Table of Contents

1. capitulo 1 5

2. capitulo 2 17

3. capitulo 3 31

4. capitulo 4 49

5. capitulo 5 71

6. capitulo 6 89

7. capítulo 7 105

Chapter 1

capitulo 1

Hace mucho tiempo había una isla que reinaba tres reyes, todo era paz y harmónica al menos por ahora...un día la isla que vivian se estaba rompiéndose poco a poco los reyes decidieron irse a otra isla para vivir pero los otros reyes quisieron tener su propia isla, y asi fue; los reinos se separaron en tres y se llamaban " Geometrix ","El paraíso" y " Projectey ", esos tres reinos se habían olvidado de su existencia...al menos por ahora

.

.

.

En la isla Geometrix en el reino el principe Dash y su hermana pequeña , la princesa nitra estaba viendo a su hermano como entrenaba con sus amigos netryx y llonter aun que llonter solo los veía con nitra ya que su poder era curación y también no es bueno peleando.

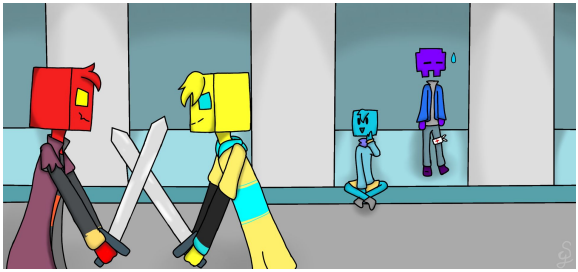

Nitra: vamos hermano!

llonter: espero q no se lastimen

Netryx: **lo aparte de Dash** es todo lo que tienes?

Dash:je **se agacha para usar su pierna para hacer caer a netryx**

Netryx:Agh!

Dash: **apunta su espada asia netryx** jeje, te gane amigo otra vez **guarda su espada y le da la mano a netryx**

Netryx: solo te deje ganar **agarra la mano de Dash**

Dash: si claro **lo levanta**

Nitra: te dije que mi hermano ganaría

llonter: pos si

Nitra: ahora paga ùwú

llonter: ya q **le da 20 star coin**

Nitra: jeje dinero **lo recibe**

Dash: bueno ahora que hacemos?

Netryx: no c pero estoy cansado

Nitra: si de perder >:3

Netryx: tienes suerte de ser pequeña y de ser la princesa

llega un guardia

Guardia: príncipe Dash lo siento por interrumpir pero su padre lo llama en la sala de tronos

Dash: ay estaré, gracias por avisar me

Guardia: no fue nada me retiro **se va**

Dash: ahora que pasara ?

Nitra: hicistes algo malo hermano ?

Dash: tu sabes q no, estuve aquí entrenando. Bueno voy a ver a mi padre ya vuelvo
se va

Nitra: buena suerte hermano !

Netryx: tu crees q sobreviva?

Nitra: no se

mientras tanto

Dash: **habré la puerta** me llamastes padre ?

Robtop: que bueno que llegastes hijo, quiero hablar contigo

Dash: fue algo lo q yo ise ?

Robtop: no es eso hijo, necesito que me hagas un favor

Dash: que favor ?

Robtop: necesito que cuides el reino mientras no estoy

Dash: que? Vas a salir y cuanto tiempo?

Robtop: lo que se necesario Dash

Dash: pero solo tengo 15 años y apenas puedo cuidar a nitra... Se me escapa :'v

Robtop: estoy hablando en cerio Dash, me iré mañana en primera hora **se dirige a las puertas**

Dash: **lo mira irse**

Robtop: por cierto Dash, tu sabes que no me gusta que uses esa ropa

Dash: pero...es mi ropa favorita y es mas cómoda q las otras

Robtop: noe hagas enojar Dash no es apropiado para un príncipe

Dash: si lo se...lo siento

El rey Robtop sale de la sala de tronos dejando solo a Dash . Mientras tanto nitra y los amigos de Dash estaban jugando las cartas de UNO

llonter: hmmm...uno!

Nitra: jeje lo siento llonter lo q voy a ser...

llonter: khe?

Nitra:te comes 4, te comes 4 revuelvo, te comes 4 uno y te comes 4!

llonter: co-como?

Netryx: ya va la quinta ves **tira las cartas** como lo haces?!

Nitra: es mi secreto

Netryx: si tu secreto es hacer trampa

Nitra: yo no ago trampa !

Netryx: **crusa sus brazos** si como diga la bebe

Nitra: no soy una bebe!

llonter: por favor no peleen

Nitra y netryx: tu callate!

llonter: okey Q-Q

mientras q se peleaban Dash entra donde estaban luciendo algo triste y preocupado

llonter: **ve a Dash** mmm? **se levanta y se acerca a Dash** oye Dash estas bien?

Dash: mmm? Si estoy bien...

llonter: estas seguro?

Dash: si **mira a nitra y a Netryx peleando** ...q paso mientras no estaba ._.?

llonter: oh bueno...

Nitra: yo nunca hago trampa !

Netryx: si claro como diga la "princesita"

Nitra: grrr **lo patea en la pierna** no me digas "princesita"

Netryx:Ay ay! **salta de dolor y ve a Dash** Dash contrala a tu hermana !

Nitra: a mi nadie me controla **lo patea otra ves en la otra pierna**

Netryx: agh! Ya vasta!

Nitra: je je je >:3

Dash: ok nadie se meta con nitra... Ya es peligrosa

Nitra: y lo are lo mismo a ustedes 2 !

llonter: **se hace Bolita** Q-Q

Dash:Yo pq?!

llega un guardia

Guardia: príncipe Dash y princesa nitra lo siento por interrumpir pero la sena ya esta servida

Nitra: q bien ya tengo hambre **se va corriendo**

Netryx: bueno llonter y yo ya nos vamos nos vemos mañana Dash **agarra a llonter ya que estaba en el piso :v** vamos llonter

Dash: nos vemos

Guardia: Dejen me acompañar los a la salida

Netryx: emm ok

cuando Netryx y llonter se fueron Dash fue a comer cuando termino fue a su cuarto, cuando llego se sentó en su cama pensando que aria mañana ya que su padre no estará. Llego la noche Dash estaba alistando se para dormir pero

tocaron la puesta Dash fue a aver quien era cuando abrio era nitra con un libro en sus manos

Dash: q pasa nitra y pq trajistes un libro ?

Nitra: no pasa nada solo quiero q me leas este libro

Dash: pero tu ya sabes leer

Nitra: lo se pero prefiero q me la leas, por favor

Dash: ...ok

Nitra: gracias hermanito **entra en el cuarto y se sienta en la cama**

Dash: **coge el libro q tenía nitra y en pieza a leer**

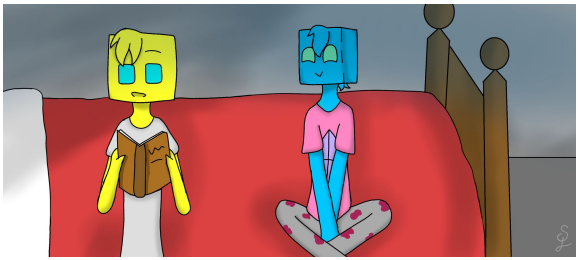

el libro se trataba de aventuras y magia y de duendes y habas protegiendo el bosque. Dash mientras leia recordo el bosque que iba con sus

amigos cuando eran niños, jugaban que eran aventureros mientras jugaban encontraron una cueva cuando entraron vieron muchos cristales y hongos brillantes parecían un chou de luces, Dash reacciono con un ronquido de nitra que se quedo dormida Dash dejo un lado el libro y se lleva a nitra a su cuarto y la acuesta

Dash: buenas noches enana jeje **se va del cuarto de nitra**

Dash: **caminando solo** (pobre hacer lo yo solo?...claro que puedo yo solo no es tan difícil)

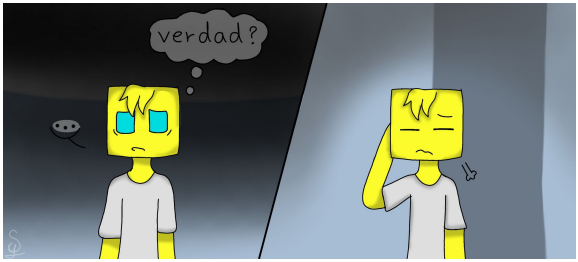

Dash: (mejor no pienso en eso...)

.

.

.

Continuara…

[mi primera historia q e echo espero q les gustes Y un error de ortografía cera corregido cualquier día]

Chapter 2

capitulo 2

Legos de la isla Geometrix esta la isla el paraíso un lugar con muchos paisajes y tranquilidad, las flowes bailaban y festejaban su día especial los niños jugaban y reían y prendiendo algunos luces de bengala. Las estrellas brillaban igual de el Treeangle justo alado están los 4 héroes del paraíso protegiendo lo que no le pase nada mientras q los otros shapen en el festival de luces, los héroes se aburrían ya que no pueden dejar solo al treeangle desde el accidente de la corrupción rosa. Los héroes intentan distraerse para no aburrí se pero al final se aburrieron. Tria la heroína de color amarillo estaba acostada

viendo las estrellas penta y cicles el héroe y heroína de color naranja y verde estaban jugando las cartas y cyan el héroe azul estaba sentado en una roca viendo el festival de luces

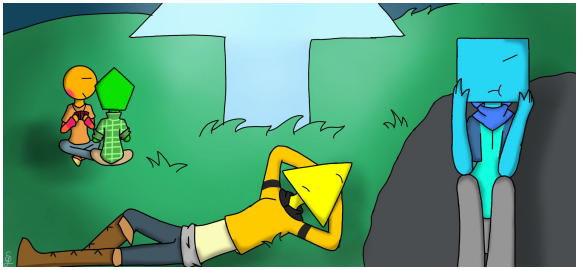

Cyan:mm...

Cicles: * **deja una carta***

Penta: te comes +4 jeje

Cicles:Mejor tu te comer +8

Penta: * **son prendido*** ya me rindo * **tira las cartas***

Cicles: oye no tires mis cartas no son gratis

Penta: a perdon * **se levanta para recoger las cartas***

Cyan:...que aburridoo... Pq tenemos q estar aqui? Debes de divertí nos allí

tria: Pq la reyna sun nos ordeno cuidar el treeangle

Cyan: ya se...

tria:Y también ay q vigilar a Cicles q no corrompa otra vez el paraíso como la última vez

Cicles:hmm -_-' * **mira otro lado***

Penta: no finjes q no as escuchado

Cicles: callate

tria: * **se sienta*** tranquila

Cyan: * **mira al frente y se a cube con alguien en su lado*** eh? Oigan chicos miren al frente

Los 3 héroes miran al frente y miran a cube que se hacerca con alguien a capucha do

tria: quien esta alado de cube ?

Penta: no c pero se ve q trae una canasta de pikmin

Cicles: * **a ver a cube se levanta y se va atrás del treeangle ***

Penta: mm? * **ve a Cicles ir se***

cube: Hola chicos les traje comida

tria: q bien tengo hambre

Cyan: oye cube quien esta a lado tuyo ?

cube: oh bueno-

???: baya pensé que me reconocerías
enano

Cyan: te conozco :D ?

???: es encerio * **se quita la capucha*** soy yo idiota

Cyan:aaaa...

cube:Blixer que te dicho ese lenguaje

Blixer: perdon

Penta y tria: ***en voz baja*** jajajaja

Blixer:Grrr * **los mira seria mente***

cube: bueno quien tiene hambre * **saca la comida de la canasta***

Penta: q bien * **se hacerca***

tria: oye Blixer no q tenías un chou ahora ?

Blixer: si pero lo atrasaron por unas fallas de luces o algo así

Cyan: ya veo, y como es capas tes de la multitud ?

Blixer:fasil me fui atrás de las tiendas asta q me encontré a cube

tria: señorita cube tu comida es muy deliciosa * **sigue comiendo***

cube: oh no es para tanto

Blixer: * **mira a su alrededor*** donde esta Cicles ?

Penta: la vi irse detrás del treeangle

Cyan: vamos Cicles si no vienes nos vamos a comer todo !!

Cicles:... * **no responde***

tria: parece q no quiere

Blixer: voy a hablar con ella * **se levanta para ir atrás del treeangle ***

cube: ultimadamente sea comportándose diferente desde...bueno..

Penta: desde la segunda corrupción ?

cube: * **suspira*** si..

tria: lo importante es q no abra otra

Mientras tanto

Blixer: * **mira a Cicles *** ...

Cicles: * **viendo a la nada***

Blixer: * **se sienta alado de ella sin se de cuenta*** mm...

Cicles: a eres tu papa... q susto me distes

Blixer: perdon hija...dime q haces aqui ?

Cicles: bueno...solo quiero estar sola

Blixer: bueno y q estabas pensando orita

Cicles:eeeee * **recuerda lo q pensó*** nada importante

Blixer: okey...

Silencio incomodo

Cicles : ***le rige el esto mago*** ._.'

Blixer:Parese q alguien tiene hambre

Cicles: no voy a ir con ellos

Blixer: bueno si no vas se lo van a comer todo

Cicles:mmmm

Blixer: y bien? * **se le vanta***

Cicles: ...bien * **se le vanta***

Blixe **r y Cicles se fueron con los de mas para ver si todavía ay comida con suerte todavía abia comida, Blixer se sentó alado de cube mientras cicles se sentó casi lejos de los 3 héroes y ellos no le importaron todo estado tranquilo pero a lo**

legos se escuchaba un shapen hacer cando se diciendo el nombre de blixer

Blixer : ahora yo q ise ?

????: * **llega cansada*** ay ya me canse D':

cube: oh hola saki qu-

Saki: nada de "hola saki" e estado corriendo desde el festival asta aqui para decirle a blix q el chou va a comenzar en 20 minutos!!

Blixer: que ! * **se levanta rápido***

Saki: espera ya q e corrido y Buscándote ase unas horas ya debe de comenzar en 15 minutos...

Blixer: ._. y q esperamos vamos ! * **seva corriendo***

Saki: mmm? y yo pq ? :^

Blixer:* **se regresa*** pq tu eres mi compañera ! * **seva***

Saki:A cierto aya voy jeje ':D

Cyan: oye saki pq no usastes tu teletrasporte en un principio?

Saki: ay no c tal vez tal reina me las quito mis poderes por aser un desastre en el pueblo con tal shapen azul ***mira a cyan con una mirada aterradora***

Cyan: a-acierto ...* **lo dice en voz temblorosa***

Saki: ... :T bien *seva corriendo*

Cyan: q-que miedo...

tria: jajaja y dices q eres valiente

Cyan: callate! >:v

tria: q pasa el bebe necesita un pañal nuevo ?

Cyan: q te calles !

tria: jajajaja bueno ya enano

Cyan: grrr

cube: (ahora q are con estos 2?)

Cicles: * **termina un sandwich que tenía y se le vanta*** bueno ya me voy

cube: Cicles y a donde vas?

Cicles: al festival de luces

tria: oye recuerda q la reina sun nos ordeno de cuidar del treeangle contando contigo

Cicles: lo c peroo... No dijo por cuanto tiempo * **seva caminando***

Penta: ._. vaya no veo fallas en su lógica xd

tria: encerio

Penta: si pq no

tria: agh ya no importa * **la mira irse***

cube:mmm oye tria pq no la acompañas ?

tria: eh en-encerio

cube: si

tria: pero...

cube: tranquila Penta y cyan van a cuidarlo no es verdad

Cyan: asi es

tria: gracias chicos * **se le vanta y se va volando***

cube: espero q se lleven bien

Penta: espero sobrevivir con el * **señala a cyan***

Penta: asi q cube dile a mi guardiana q me recuerde u-u

Cyan: ay por favor

cube: jajajajaj

Cyan: no te rías Q-Q

Mientras tanto tria acansa a Cicles para acompañarla tria intentaba hablar con ella pero siempre se queda callada, al final se quedo callada también asta llegar al festival

tria : wow este lugar están...

Cicles: dejame adivinar "están increíble" verdad ?

tria: si !

Cicles: apreciarás q no as estado en un festival antes

tria: en realidad nunca e estado en una cuando era niña

Cicles: a?

tria: y me alegro q puedas hablar otra vez

Cicles: ... * **sigue cambiando***

tria: oye no me dejes D': * **la sigue***

Cicles : pq no me dejas en paz

tria: pq no sonries algunas veces debes sonreir sabes

Cicles: no gracias

tria: al menos dime pq ? * **se detiene***

Cicles: * **se detiene tambien*** a ti q te importa tu no sabes mi vida dejame ya en paz ! * **se seva***

tria: eh... Pq eres asi? mmm...vamos piensa * **se pega en la cabeza mientras los dice***

:ya se ! * **usa su dash para a cansar a Cicles** *

Con Cicles

Cicles : (cuanta gente) mm...(esto me trae recuerdos)

tria:Cicles !!

Cicles: grrr ahora q?

tria: aaaah !

Cicles: mier-

tria termino chocando se con Cicles por usar mucha velocidad con suerte nadie salio herido pero a cicles q termino inconsciente en el piso, los otros shapen se preguntaban si están bien o no

tria: * **se le vanta mareada** * ay mi cabeza...mm? * **mira a Cicles en el piso inconsciente***

: oh rayos cicles despierta por favor despierta D':

Cicles: eeeeh...

tria: q bueno q sigues viva ok vamos a mi casa por unos hielos * **la lleva como un costal de papas***

: (pence q pesaría mas) la parte buena es q vivo serca je

Continuara

Chapter 3

capitulo 3

[Aviso! Antes q continúes leyendo deben saber q yo no c mucho de project arrhythmia ya q no tengo su juego y tampoco no c su historia tampón se quien es el malo y el bueno ni se si ay mas players como jsab ... Bueno solo quería decir eso gracias por tu atención]

.

.

.

3 días antes del viaje del rey Robtop y del festival de luces ai estaba la isla projectey mas conocida

como project arrhythmia que tiene tecnología muy avanzada y muchos shapens distintos que viven ai era un poco tranquilo ya que algunas veces Black heart y sus secuaces siempre atacan al pueblo para tener mas esclavos pero ay alguien que siempre lo impide, la última guardiana " hal " ella protege el pueblo día tras día casi sin descansar, algunas veces sus amigos se preocupan ya que no están con ellos ni casi no les habla.

Ya era de mañana y hal ya estaba lista para su rutina sin antes desayunar, ya avia echo su desayuno estaba tranquila comiendo asta que tocaron la puerta hal no quería abrir para ver quien es así que se quedo callada para ver si se ivan, se guían tocando unos minutos después por fin paro ya estaba tranquila asta que...

Hal: pero q cara-

Meduza: te tengo unas buenas noticias halicia !

Hal:No me llames asi

Meduza:ho vamos si te queda bien el nombre y abemass... * **la abrasa del hombro*** hoy vas a estar con nosotros

Hal:que?

Meduza:ya sabes con nuestros amigos como los viejos tiempos

Hal: siii... * **la quita en sima*** me gustaría ir pero tengo cosas q hacer ***intenta irse***

Nautilus: vamos hal casi no estas con nosotros

Meduza: lo vez y aparte las buenas noticias son q tienen tiempo libre

Hal: a q te refieres?

Nautilus: a q hoy no trabajarás ^^

Hal: QUE! pero quien vigilará el pueblo ?

Meduza: lo va hacer igari

Hal: igari ? enserio accedió a vigilar?

Meduza y Nautilus: emm...

Ayer en la noche...

Meduza: vamos igari solo debes vigilar y ya no es tan malo

Igari: no lo se Meduza y si-

Nautilus: pero ya le dijimos a King crazy q tomarias el lugar de hal

Igari: ...que...

Meduza: si y empezarás mañana temprano

Igari: pero yo no dije q si

Meduza: demasiado tarde, además q tan malo podía pasa?

En el presente...

Meduza: si... Claro q si jeje..

Hal: si claro * **ve su puerta***
Me vas a reparar mi puerta ?

Meduza: eeeh al rato vamos a divertirnos primero

Hal: esto va ser un largo día

Meduza: así es ahora vamos !
* **saca a hal de su casa***

Nautilus: oigan no me dejen * **las sigue***

Mientras hal , Meduza ,Nautilus y los demás se divertían Igari fue a vigilar en las afueras del pueblo como lo asia hal , estaba aburrida y se preguntada si hal también se aburre este trabajo igari camino todo su alrededor del pueblo asta llegar al bosque estaba a punto de irse al otro lado asta que escucho un ruido serca del bosque igari fue a investigar q era ese ruido invoco su lanza y se prepara para peliar, estaba apunto de dar el primer ataque

Igari : Sal quien quieras q seas!
* **se acerca mas al bosque***

De repente sale un gato en los arbustos

Igari: oh solo era un gato :^
ase desaparecer su lanza haber gatito ven aqui

El gato se aserca a igari

Igari: * **se agacha para acariciar el gato*** me pregunto q ases aqui?

El gato se dejo acariciar y noto la manilla que tenía igari que le llamo su a tensión para quitárselo y huir

Igari: a- mi manilla ! regresa aqui gato pulgoso! * **sigue el gato***

Igari persiguió al gato asta entrar Al bosque, siguió corriendo asta llegar el final del bosque estaba En una playa con mucha chatarra y basura el gato se subió un bote diferente que no le pertenecia de la isla, el gato soltó la manilla en el bote y se fue a otro lado rápido, Igari fue a buscar su manilla vio el bote se veía diferente y muy dañado se subió al bote con cuidado, Igari con cuidado buscaba su manilla pero se encontró una caja de supervivencia estaba bien estado con mo enzima igari intento abrí lo y lo logra adentro abia un botiquín de primeros auxilios y un mapa q no era de este lugar

Igari: interesante tengo q mostrarle esto a hal * **lo guarda en su bolsillo***
Y ahora donde esta mi manilla?

Igari siguió caminando con cuidado pero sin darse cuenta piso una parte podrida del bote rompiendo una parte del piso atorando el pie de Igari

Igari: Auch... Bueno plan B * **empieza a flotar*** hum debí hacerlo en un principio

:* **mira a su alrededor y ve su manilla*** oh ai esta

Igari recogió su manilla y se fue del lugar con cuidado se entro al bosque por los peligros que puede tener, por ahora estaba bien unos minutos de flotar por fin salio del bosque igari siguió vigilando la sona mientras tanto los demás se estaban divirtiéndose en las máquinas de videojuegos e septo hal que estaba sentada en las mesas esperando su comida que abia pedido aun que estaba incomoda sin hacer nada

Hal : *aun incomoda* ...

???: holaaa hali!!

Hal: pq todos me ponen apodos?

???: pq tu nombre se escucha raro y masculino

Hal: kit cat mi nombre es para 2 generos y no es raro

Kit cat: encerio...igual te llamaré hali uvu

Hal: ...

Mesera: aqui tienes lo que ordeno señorita ***le deja la comida***

[Imaginen cualquier comida pq no soy tan buena explican :'v]

Hal: gracias

Mesera: * **se retira***

Kit cat:Ohhh me das ? :³

Hal: no *empieza a comer*

Kit cat: por favor * **ase una cara de gatito***

Hal : tu cara de gato no me va a convencer

Kit cat: rayos.. bien entonces me voy * **se va***

Hal: ***sigue comiendo*** mm (cuando termine me ire de aqui espero q no se den cuenta que me fui)

Unos minutos después hal termina su comida y se va del lugar sin antes pagar, hal estaba caminado en las calles tranquila asta que se dio cuenta que los demás shapen la estaban mirándola y susurrando de ella, hal no le importo y siguió su camino aun que esos susurros se escuchaban mas fuertes y no era normal para ella hal se estaba asustado un poco a si que decidió volar asia su casa para no seguir escuchándolos al llegar vio que su puerta aun sigue tirada y savia que Meduza no lo repararía y empezó a repararlo aun que primero reviso si no le robaron y con suerte no le robaron nada y empezó a repararlo cuando termino ya era de noche hal decidió ver a igari y cuando abrió la puerta ai estaba igari a punto de tocar la puesta

Igari: eeh... Hola hal

Hal: hola igari ya estaba a punto de ir a verte pasa

Igari: con permiso * **entra la cas** a*
Hal mira lo que me encontré

Hal: a ver que en contrastes * **sierra la puesta***

Igari: esto

Hal: en donde lo en contrastes ?

Igari: En el otro lado del bosque

Hal: en trastes al bosque !

Igari: Si pero tengo una explicación para eso * **le cuenta q le paso***

Hal: enserio un gato ?

Igari: Los gatos les gustan las cosas brillantes

Hal:Siii...mm..* **mira el mapa***
Dices q lo encontraste en un bote verdad ? * **agarra el mapa***

Igari: Asi es...por ?

Hal: mañana por la mañana iremos a ese lugar para ver q ay mas * **enrolla el mapa y lo guarda en un cajón***

Igari: encerio ?

Hal: así es... Pero

Igari: Perrrooo..?

Hal: pero ay un problema, quien va a tomar mi lugar de vigilancia ?

Igari: q tal Meduza ella te debe de la puerta

Hal: no ella es-... Espera como sabes q Meduza me rompió la puerta ?

Igari: Meduza me lo dijo antes de ir se anoche

Flashback

Meduza: demasiado tarde, ademas q tan malo podía pasar ?

Igari: ya q... Pero q vas a decirle a hal sobre esto ?

Meduza: se lo diré mañana temprano antes q se valla,

:y si no me contesta y no quiere abrirme le romperé su puerta

Igari: ...encerio?

Meduza: si es necesario obviamente

Igari: A

Fin del flashback

Hal: A, no será ella

Igari: entonces quien?

Hal: * **piensa*** ay un shapen q es muy serio con su trabajo

Igari: y quien es?... * **se da cuenta quien es *** oohh

Hal: quedate aqui sienta cono en casa ire a hablar con **coalesce**

Igari: ok buena suerte

Hal: si lo necesitaré * **se va de la casa***

Igari: ... * **se sienta en el sofa *** ahora q hago ?

Igari se qudo sola en la casa de hal mientras hal fue a ver a coalesce haber si le puede ayudar. Hal

llego a la casa de coalesce y procede a tocar la puerta y esperar

Hal: (q esta en casa)

Coalesce: * **abre la puerta*** si quien nes?

Hal: hola coalesce cuanto tiempo no?

Coalesce: valla si es el cubo rosa q vigila a todos, q quieres ?

Hal: 1: soy de color rosa pastes y 2: vine a preguntarte si me haces un favor

Coalesce: q clase q favor ? * **cruza sus brazos***

Hal: si tomarías mi lugar de vigilancia

Coalesce:... * **sierra la puerta***

Hal: agh te pagare entonces

Coalesce: * **abre la puerta otra vez*** te escucho

Hal: igari y yo iremos un lugar a investigar algo y no estaré aqui vigilando y pensé q tu toma rías mi lugar ya q eres muy cerio con el trabajo

Coalesce: bueno es verdad lo q dices pero cuanto me pagaras ?

Hal: 50.00 yuanes

[asi se dice en japones mil o pesos]

Coalesce: trato, q hora ?

Hal: 5:30

Coalesce: ok estaré hai vigilando, fue un justo hacer negocios contigo

Hal: fue un gusto bueno me tengo q ir adiós * **se va volando***

Coalesce: si adiós (tal vez tenga una oportunidad je) * **sierra la puerta***

Hal llega a su casa y cuando abre la puerta y ve a igari dormida en el sofá con un libro en sus manos, hal fue a su cuarto a buscar en si closet una cobija y lo encuentra fue donde esta igari y la tapa con la cobija hal apago las luces y se va a dormir.
A la mañana siguiente hal se despertó primero que igari , hal se alisto y preparo el desayuno

unos panqueques los dejo en la mesa y fue a despertar a igari

Hal: oye igari despierta ya ise el desayuno

Igari: * **bosteza*** 5 minutitos mas

Hal: le vantate ya

Igari: * **dormida*** zzzz

Hal: no me dagas otra ocsión * **agarra el libro que tenía igari y se lo golpea con ella***

Igari: uf ERA NECESARIO EL GOLPE ?! * **se soba donde la golpeo***

Hal: si ahora le vantate y desayuna q nos vamos pronto

Igari: Si si ya voy * **se levanta y se va asi la cocina***

:mm hicisteis panqueques

Hal: si ahora come antes q se enfríe

Igari: mono ordene :^

Igari y hal desayunaron tranquilas cuando terminan fueron al bosque y entran con cuidado vigilando a su alrededor mientras caminan

Hal: este lugar me trae mal recuerdos

Igari: Em y los buenos recuerdos..?

Hal:...no mucho...

Igari: Oh...

Se guían caminando tranquilas asta llegar al final del bosque

Igari: y llegamos

Hal:Donde ai deja la basura black heat pq no me sorprende, * **sigue caminando** *

: y donde esta ese bote q tu dices igari?

Igari: * **lo señala*** Esta po-

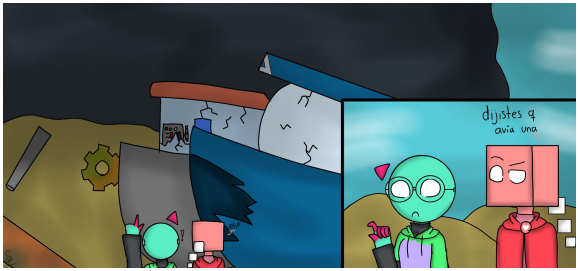

Igari: e-encerio abia una no se de donde salio el otro?!

Hal: eso ya no importa vamos ay q revisar lo * **se sube al bote***

Igari: Esta bien revisaré el otro * **se va al otro bote***

Hal y igari revisaron los 2 botes q aparecieron la primera q estubo igari lo revisa hal y el otro q apareció lo revisa igari , hal no encontró nada en el dote estaba vació y estaba dañado mientras igari encontró un catalejo, una brújula y otra mapa

igari: oye hal entonces otra mapa !

Hal: bien !

Igari: en contrastes algo tu?!

Hal: no aqui esta vacío vámonos ! * **se baja del bote***

Igari: Esta bien ! * **se baja te bien***

Hal: * **se hacerca a igari** * y q entonces ?

Igari: un catálogo una brújula y una mapa q ya dije * **lo muestra a hal** *

Hal: bueno ya vámonos de aqui

Igari: Tan pronto ?

Hal: no me agrada este lugar si vámonos * **se va***

Igari : esta bien te sigo * **la sigue***

Hal y igari se fueron del lugar pero que no sabían que las estaban vigilando las...

???: todo esta siguiendo con el plan su majestad

?¿?: bien no las pierdas de vista entendido

???: como usted lo ordene su majestad...

Continuara...

Chapter 4

capitulo 4

En el presente del reino geometrix mas conocida como geometry dash

A la mañana siguiente siguiente Dash se despertó temprano para hacer los deberes que dejo su padre fue a su escritorio de su padre y vio muchos papeles y una carta que era para el y decía lo siguiente :

" Hijo te dejare una lista lo que debes hacer mientras no estoy y sigue un tus entrenamientos y tus estudios y cuida a tu hermana, no c cuanto tiempo estaré viajando pero espero que cuides del reino

Atte tu padre "

Dash: gracias por los animos padre...vamos a ver

Dash: pq tan largo ? Acaso es un castigo ?

: no importa si lo hago ya terminaré pronto

Dash comienza a revisar el papelito lo primero que tenía que hacer es ordenar los papeles y documentos de ayer

Dash: ok a compensar * **se va al escritorio***

Dash comienza a ordenar los papeles para tener espacio todo eran diferente algunos son de las quejas del pueblo y los demás son del laboratorio de los papeles y documentos los dejo en un estante ser cano pero no cedió cuenta es que un documento estaba apunto decaer asta por fin caer en la cabeza de dash

Dash: au * **mira al piso*** y esto ? * **recoje el documento y lo revisa*** ..

:"la isla paraiso"... ay mas islas? Mmm... No le importara mi padre si me la quedo

Dash se lleva el documento a su cuarto para revisarlo bien que avia, lo esconde debajo del colchón de su cama y se va a continuar sus tareas, pasaron las horas y dash aun seguia organizando los papeles tenía que escribir algunos consejos y corregir algunos daños del pueblo ya se estaba aburriendo asiendo este trabajo asta que aparece nitra abriendo las puertas fuerte mente y gritado

Nitra: Papá! dash no esta en su cuarto y no lo... e?

Dash:em buenos días

Nitra: ai estas hermano pero q haces aqui? y donde esta papa ?

Dash: El salio y no se por cuanto tiempo va a estar afuera

Nitra: entonces papa esta afuera ?

Dash: no padre salio de la isla

Nitra: oh... Y q haces?

Dash: organizando algunos papeles

Nitra: bueno sigue con tus aburridos papeles mientras yo me divierto jaja !
* **se va corriendo***

Dash: ... Los dulces y pasteles están escondidos !!

Nitra: nooooo!! * **gritando lejos***

Dash: jaja...* **sigue lo que ase***

Mientras con nitra

Nitra : que injusto...igual lo encontraré * **se va a la cocina***

Nitra llega a la cocina y revisa si no ay cocineros

Nitra: (no están los cocineros deben están descansando..) jejeje

Nitra entra la cocina y empieza a buscar en todas partes pero no lo encuentra

Nitra: * **acostada en el piso*** nada... ni un pequeño dulce :'c * **se sienta*** espera... Si fuera mi hermano... Donde los escondería mmm

: * **mira a su alrededor y mira la nevera*** ariba de la nevera :D

Nitra se levanta y sale de la cocina y agarra una silla del comedor nitra se lleva la silla asta la cocina y la deja en frente de la nevera nitra se sube en la silla pero no a cansa nitra mira su alrededor y mira las ollas grandes se baja y agarra una olla y lo deja en la silla y empieza a subir ya arriba en la nevera encuentra un frasco de galletas

Nitra: eureca ! :D * **agarra el frasco y la abre*** ohh son de chocolate

: ***agarra una y se la come*** rico

Nitra se baja y se va de la cocina dejando la silla hay, nitra estaba contenta con sus galletas estaba caminando tranquila asta llego donde esta su hermano

Nitra: mm hola hermano

Dash: * **la mira*** hola nitra ***sigue lo que esta asiendo***

Nitra: (jeje no se dio cuenta) * **sigue cambiando***

Dash: espera donde sacastes esas galletas? * **la mira***

Nitra: ehh * **empieza a correr***

Dash: nitra dame ese frasco de galletas ! * **la sigue***

Nitra y dash se estaban corriendose en todo el castillo y los guardias que pasaban se preguntaban que pasa

Dash: nitra ya dame esas galletas !

Nitra: mon.. * **con una galleta en la boca***

Dash se rie un poco pero se distrajo chocando con alguien callendo se

Dash: au.. * **mira ariba para ver quien choco*** lo siento mucho no vi por donde iba

???: no se preocupe príncipe dash justo ahora lo estaba buscando

Dash: ***se levanta*** encerio y quien es usted y como en trastes al castillo?

???: que raro pensé que los guardias ya te lo dijieron

Dash: em no

???: bueno yo seré tu tutor y también te ayudaré con tus tareas que tienes

Dash: un tutor pero-

???: tu padre el rey me contrato antes que se valla, pero ahora vamos hacer tus tareas pendientes q tienes q hacer
* **le pone la mano en el espalda de dash y lo lleva***

Dash: espera mi hermana tiene-

???: vamos príncipe dash tenemos cosas q hacer

Dash: ya q (te salvastes estabes nitra)

M **ientras que Dash y el desconocido se van nitra estaba victoria ndo por encontrar las galletas**

Nitra: la victoria es mía >:D * **se come una galleta*** ñam

Nitra caminada asia su cuarto asta que nitra mira la mesa decorativa del pasillo y se encuentra una araña distinta a los demas que a visto, nitra le gusta ver los bichos asi que se acerco para ver lo bien pero en silencio

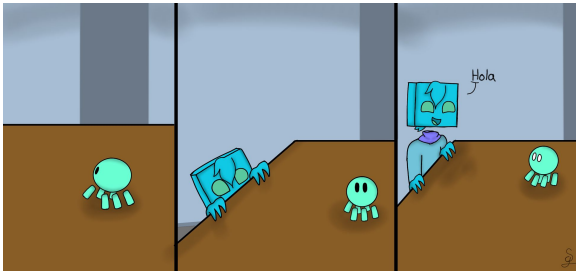

La pequeña araña se asusto corriendo asia atras sin darse cuenta de la otra esquina de la mesa decorativa asta caer nitra fue a ver si esta bien la pequeña araña le dolia una pata por la caida nitra lo levanto y lo revisa

Nitra: solo tienes una pata herida... te llevare a mi cuarto para asi curarte

: ***se va a su cuarto pero se regresa***
olvide mis galletas

Nitra se va a su cuarto y llega deja un lado el tarro de galletas y deja la pequeña araña en una almohada, nitra fue a buscar un botiquín de primeros auxilios que le regalo llonter nitra recordó la técnica de la pierna herida, nitra

agarro un lapiz y lo rompió a la mitad y lo uso como soporte)? Se lo pone el la pata y lo vendo

Nitra: listo como te sientes arañita ?

La araña: * **sonido del nivel spider***
-me duele un poco pero...estoy bien-

Nitra: eso es bueno y tan bien perdon por asustarte :(

La araña: -te perdono... Espera tu me entiendes ?-

Nitra: sip tengo la habilidad de hablar con los animale incluyendo insectos

La araña: -wow nunca e visto un shapen que puede hablar con los animales-

Nitra: enserio pence q no era la única

La araña: -en donde vivo yo no-

Nitra: oh mmm quieres una galleta?

La araña: -si- ^^

Nitra agarra el frasco de galletas y saca una y se lo da a la pequeña araña y también nitra saca una para ella estaba tranquila asta que escucho unas voces familiares fuera de su cuarto nitra fue a ver

que pasaba abrió un poco la puerta y vio a llonter y netryx afuera hablando

Llonter: que asemos ahora netryx ??!

Netryx: no lo se este lugar parece un laberinto

: de vi poner mas atención cuando Dash me monstruo el castillo

llonter: ahora q asemos no podemos preguntar a un guardia pensara q somos ladrones QnQ

Netryx: calma te viejo encontraremos una solucion

Llonter: y como?

Nitra: * **detras de llonter** * y si me preguntan a mi ?

Llonter: aaaaah! * **como en Scooby Doo salta en los grasos de Netryx** *

Netryx: cuanto tiempo estuvistes ahí ?

Nitra: mmm ase rato

llonter: * **tiembla de miedo***

Netryx: a ya va * **lo suelta***

Llonter: auch oye ;-;

Nitra: como entraron aqui ustedes ?

Netryx: nos vas a creer si te digo q encontramos una entrada secreta ?

Nitra: enserio donde !

llonter: * **se levanta*** creo q en el cuarto de tu padre

Nitra: enserio vamos a ver sii :D

Netryx: claro pero donde esta Dash ?

Nitra: el esta ocupado •-•

Llonter: de q?

Nitra: cosas de adultos q no voy a entender

Netryx: bueno vamos

Nitra: oh espera * **se entra a su cuarto***

Llonter: mmm?

Nitra: * **llega donde esta la pequeña araña*** oye quieres ir conmigo afuera ?

La araña: * **asiente con la cabeza***

Nitra: ok vamos * **lo agarra y se lo lleva***

Netryx: tu crees q nitra esta trabajando algo?

Llonter: no se

Nitra: * **llega*** ahora si vamos :³

Netryx: * **nota a la araña*** q es eso?

Llonter: es un peluche de araña pequeño?

La araña: ***parpadea***

Llonter: aah! Esta vivo * **se aleja un poco***

Nitra: sip y va ir con nosotros

Netryx: enserio es una araña? Se ve diferente a los q e visto

La araña: * **sonido de araña :** v*

Nitra: dice q viene de otro lugar

Netryx: bueno

Nitra: bueno nos vamos ?

Llonter: bueno nos perdimos como sabras asi q te seguimos

Nitra: bueno vamos! * **se va***

Netryx y llonter: * **la siguen***

Nitra guiaba a llonter y netryx asta el cuarto de su padre asta por fin llegar

Nitra: * **en frente del las puertas** * llegamos

Llonter: si es aqui

Netryx: bueno entremos * **Abre las puertas** *

Netryx y llonter: * **entran** *

Nitra: * **se queda afuera** *

Llonter: * **la mira** * q pasa nitra pq no entras ?

Nitra: mi papa me prohibió entrar a su cuarto ono

Netryx: espera nunca en trastes este cuarto ?!

Nitra: nop

La araña: -pq ?-

Nitra: no se

Netryx: eh?.. Bueno tu papa no esta a si q puedes entrar sin problema

Nitra: mm * **da un paso para entrar*** ni paso nada

Netryx: listo ahora * **mira a llonter** * hey llonter te acuerdas donde esta la estrada ?

Llonter: * **en una esquina mirando una lampara decorativa de la paret*** mmm creo q estaba aqui...

Llonter mueve de lado la lampara decorativa y de repente se habré una puerta

Llonter: si aqui esta

Nitra: wow... Yo voy primero ! ***entra la puerta***

Netryx: muy listo llonter, espera niña! * **la sigue***

Llonter: gracias

Llonter antes de entrar mueve la lampara decorativa en la posición antes como estaba y entra rapido antes que le cierren, nitra, netryx y llonter estaban cambiando en el extrecho pasillo que solo las antorchas les alumbre el camino oscuro nadie estaba hablando asta que nitra empieza hablar

Nitra: y como encontraron esta entrada secreta ?

Llonter: bueno es una larga historia

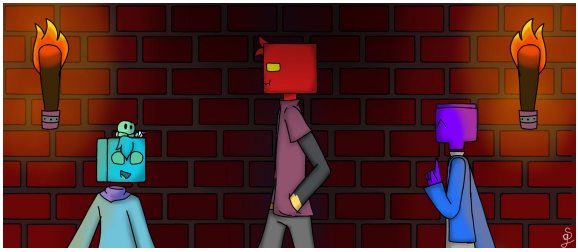

Flashbak

Netryx: vamos llonter no seas lento

Llonter: ya voy

Netryx: además pq comprastes esas frutas ?

Llonter: en primera estaban en oferta y en segundas tu no me dejastes desayunar >:/

Netryx: a cierto

Llonter: ni siquiera no me dijistes pq me despertastes temprano

Netryx: pues el padre de Dash se fue y podemos aprovechar a entrenar o divertirnos con dash sin q su padre le llame

Llonter: querias decir ustedes entrenar yo no soy de entrenar solo curar * **se come una manzana***

Netryx: necesitas entrenar amigo o no serás fuerte como yo

Llonter: aja * **sigue comiendo***

Netryx: por fin llegamos, hey amigos nos dejan entrar * **mira al guardia***

Los guardias bloquean la entrada

Guardia 4: lo sentimos pero no pueden estrar

Netryx: pero somos los amigos de dash

Guardia 5: lo sabemos pero el rey Robtop nos ordeno que nadie entra

Llonter: pero el rey no estan aqui no?

Guardia 4: asi es nos ordeno vigilar antes que se valla asi que por favor vallance

Netryx: bien vamonos amigo * **se va***

Llonter: eh? * **lo sigue*** ahora donde vamos netryx ?

Netryx: atras del castillo

Llonter: que!!

Netryx y llonter fueron atrás del castillo sin que los guardias los vieran, al llegar vieron la ventana de dash

Netryx: ahora como llamar la atención de dash...?

Llonter: no sé pero esto es una mala idea

Netryx: * **mira a llonter y tiene una idea*** oye llonter mesas una manzana

Llonter: mmm toma * **le da una manzana***

A continuación netryx tira la manzana fuertemente a la ventana asta llegar la manzana aplastada, esperaron unos minutos pero nada paso

Llonter: q raro

Netryx: bueno se me acabaron las ideas *** se recarga en la pared***

De repente la parte donde se recargo netryx presiono un botón oculto, netryx se alejo y ve abrir un pasadizo secreto

Netryx y llonter: wow

Netryx: vamos a entrar llon * **se entra en el pasadizo***

Llonter: espera me pq te hago caso? * **Lo sigue***

Fin del flashback

Llonter: luego llegamos en el cuarto de tu padre salimos de ahí y nos perdimos

Nitra: ohh... Y las frutas?

Netryx: se las comió todas * **mira a llonter*** eres un tragón amigo

Llonter: oye estaba nervioso y cuando estoy nervioso como mucho >:c

Netryx: ajá

Nitra: ***mira al frente*** miren veo una luz más adelante * **se va corriendo***

Netryx: por fin vamos a salir

Al salir del pasadizo secreto nitra estaba correteando por todas partes estaba feliz por salir otra vez mientras que netryx y llonter estaban

viendo si no ay guardias al rededor con suerte los guardias estaban en otra parte del castillo estaban seguros...pero alguien si los estaban vigilando en las sombras del bosque...

??? 2: mmm * **los miran***

?¿?: Y bien ?

??? 2: * **se asusta y rápida mente saca un espejo*** h-hola alteza

?¿?: Dime las noticias de hoy **titiritera**

Titiritera: si alteza... La princesa nitra a salido del castillo pero su herman aun no a salido solo sus amigo

?¿?: Bien es un avance hagas lo que hagas no los pierdas de vista ni que te vean, entendido ?

Titiritera: si alteza...

?¿?: * **Desaparece del reflejo del espejo***

Titiritera: uf q susto bueno a trabajar

Continuara....

Nitra: oye escritore cuando vas a poner bloopers ?

Mmmm bueno ya q pronto será navidad... pq no ponerlos ya

Nitra: yeeii!!

- ~*bloopers*~ -

Dash: pq tan largo ? Acaso es un castigo ?

* **aparece Rodtop** *

Rodtop: pos si mijo

Dash: a ;-;

beep

Netryx: cálmate viejo encontraremos una solución

Llonter: y como ?

Netryx: ehh.... ._.?

Llonter:.... Oye y nitra ? No q tenía q aparecer ya ?

Con nitra

Nitra: ***comiendo chocolate*** ñam nwn

Beep

Nitra: * **muestra la araña***

La araña: * **parpadea***

Llonter: aah! Esta vivo ***se aleja un poco***

Nitra: pues si que esperabas

Llonter: q fuera de juguete :'v

Beep

Netryx: * **tira la manzana y se aplasta***

Llonter: q malgasto de comida
>:/

* **Beep***

??? 2: mmm ***los mira***

?¿?: Y bien ?

??? 2: * **se asusta y rápida mente saca el espejo pero se le caí y se rompe***

: ... La jefa me va a matar ;-;'

* **Beep***

Titiritera: ***escondida y mirando*** mmm espera en dónde está la princesa nitra?

Nitra: ***atrás de ella*** a mí me buscas?

Titiritera: ahhhh-

Nitra: ñaca ñaca ñaca >:³

Fin

Nitra: feliz navidad para todos! :³

Llonter: pero aún no es navidad .-.

Nitra: cállate >:v pero aun asi feliz navidad :D

Chapter 5

capitulo 5

En el presente de la anochecer de la isla El paraíso

Tria estaba llevando a cicles a su casa para darle una bolsa de hielo para su cabeza, a llegar tria la deja en el sofa acostada y se va a buscar hielo mientras cicles aun seguia inconsciente pero alabes estaba soñando de su pasado antes de la primera corrupción de blixer , de como era feliz pero derepente sintió algo frío en su cabeza y para ella era extraño derepente despierta tenía la vista borrosa pero poco a poco se iva aclarando su vista, ya teniendo la vista clara ve a Tria senta en otra sofá dormida cicles mira a su alrededor y al parecer estaba en una mansión estaba un poco

confundida ya que nunca avía visto la casa de Tria se sienta bien y mira un reloj cercano que al parecer aran las 4 AM, cicles estaba sorprendida y sabía que el festival ya abia acabado ase 2 hora, cicles estaba triste por no estar ahí, cicles revisa sus bolsillos si estaba su celular y si estaba lo revisa y tenía 5 llamadas perdidas de blixer sabía que estaría en problemas y decidió dormir aquí ya que era muy tarde para salir de noche.

A la mañana siguiente
Cicles aún estaba dormida pero un olor delicioso la hizo despertar

Cicles: * **bosteza*** ... y ese olor?

Cicles se levanta y se dio cuesta que tria no estaba y otra vez sintió el olor de comida y lo siguió, al llegar vio una mesa grande llena de comida recién echa

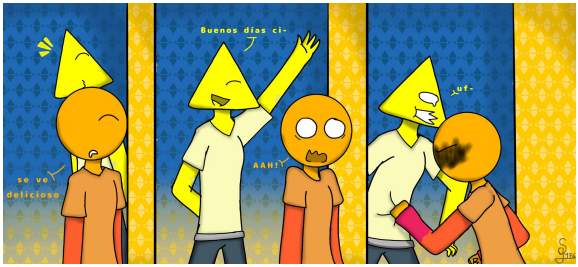

Tria: ***en el piso*** bueno...re-reflejos

Cicles: pero q tria?

Tria: si..s-soy yo...auch...

Cicles: * **suspira*** perdón tria * **la ayuda a levantar***

Tria: tranquila fue mi culpa por asustarte..

Cicles: si... oye y esa comida? Van a venir shapen

Tria: oh no no no les dije a los cocineros q hagan el desayuno ya q te traje pero los cocineros entendieron mal y hicieron mucha comida

Cicles: oh...estaría mal si desperdiciar esa comida

Tria: adelante puedes comer

Cicles: gracias * **se va a sentarse y en pieza a comer***

Tria: ***también se sienta y en pieza a comer***

Mientras en otra parte

Blixer: aun no me contesta cicles, ya me esta preocupando

???: tranquilo hermano ella debe estar bien tal vez se le descargo su celular

Blixer: no lo se **macabre** y si esta en problemas

Macabre: te preocupas demasiado blix ella sabe defenderse

Blixer: tal vez tengas razón...

Tocan la puerta

Blixer: debe ser ella * **se va a abrir la puerta*** eh saki

Saki: hola a ti también blixer

Blixer: paso algo?

Saki: no pasa nada solo vine a entregarle esto a cicles * **le muestra el collar de cicles***

Blixer: en donde lo en contrastes?

Saki: me la encontré tirada en el festival de luces cuando fui a comprar un bocadillo, bueno toma * **se lo da***

Blixer: eh gracias * **lo recibe ***

Saki: de nada ya me tengo q ir tengo muchas cosas q hacer adios ***se va***

Blixer: adios ***cierra la puerta y mira a macabre mostrando el collar*** ahora si debo preocupar me?

Macabre: eeh..si?

Blixer: voy a llamar a los cuidadores de sus hermanos

Macabre: corrección a sus "compañeros" cicles odia q les digan q son sus hermanos

Blixer: en algo si tienes la razón ***llama a cube***

Con cube

Cube: en donde están?.. cyan as vistos los guantes para hornear?!

Cyan: * **en su cuarto*** mm.. no!

Cube: esta bien! Y ahora como voy a sacar las galletas del horno? ***le suena su celular*** mm? Oh es blixer ***le contesta***

:hola blixer sucede algo?

Blixer: h-hola cube solo quise preguntarte si as visto a cicles?

Cube: bueno la ultima vez q la vi fue en el festival

Blixer: bueno gracias de todos modos

Cube: de nada blix te avisare si la veo adios

Blixer: gracias cube adios ***cuelga***

Macabre: valla asta por fin le hablas normal jajaja * **lo dice algo burlon***

Blixer: cállate ***llama a la cuidadora del héroe verde***

Con pentagon

Penta: * **le yendo un libro en el sofa y escucha un celular sonar*** mm? * **mira el celular de su cuidadora***

Penta agarra el celular y abre la ventana para avisarle ya que su cuidadora estaba afuera de la casa en el jardín

Penta: señorita **peach** la están llamando!

Peach: * **afuera plantando algunas flores*** mm puedes contestar por mi cariño, estoy ocupada!

Penta: ¡esta bien! ***contesta la llamada*** hola?

Blixer: hola peach quería preguntarte si as vis-

Penta: soy pentagon

Blixer: penta? Y donde esta peach?

Penta: esta ocupada

Blixer: bueno pentagon dime as visto a cicles? No ha vuelto a casa

Penta: solo la vi ir se al festival con tria

Blixer: con q tria eh, bueno gracias por la información

Penta: si de nada adiós * **cuelga** *

Blixer: ... ._. me colgó

Macabre: bueno tenemos una pista debe estar con tria

Blixer: el problema es q no tengo su numero ni su cuidador

Macabre: y te sabes la dirección?

Blixer: no pero se quien lo sabe

Macabre: hablas de saki?

Blixer: si ella

Mientras con saki

Saki estaba llevando algunos libros dirigiendo se en la casa de pentagon

Saki: agh porque penta y tria pedirían tantos libros >:'v * **escucha su celular sonar*** rayos

Saki se dirige en un parque cercano dejando los libros en una banca para contestar la llamada

Saki: hola habla saki la cartera quien habla?

Blixer: hola saki soy blixer

Saki: hey blix q pasa?

Blixer: bueno no quiero molestar solo si puedes decirme donde vive tria, no se si cicles esta con ella

Saki: si quieres voy por ti, igual voy a entregarle unos libros q ella pidió, pero pensé q cicles estaba en tu casa

Blixer: no cicles no esta y no c si esta con tria

Saki: oh bueno te avisare si esta cicles ahí vale

Blixer: gracias

Saki: de nada bueno me tengo q ir adiós

Blixer: adiós * **cuelga** *

Saki: * **cuelga** *

Saki: (q acaba de pasar, como hice eso?!)

Niño1: * **se acerca** * disculpe podrías pasar me mi pelota

Saki: si aquí tienes * **se lo da** *

Niño1: gracias * **se va a jugar** *

Saki recoge los libros y siguió su camino pero saki a canso a escuchar unos de los padres de los niños diciéndoles que...

Shapen1: niños no se les acerquen a esa "fenómeno"

Niño2: porque?

Shapen1: solo no se le acerquen ella no es "normal"

Saki se quedo quieta procesando lo que le digo pero siguió con su camino sin decir nada en el camino saki quería llorar pero aguanto asta llegar a la casa de pentagon, peach seguía plantando las flores y ve a saki llegar

Peach: hola saki ! * **Se le banta y se acerca*** y esos libros

Saki: son de penta bueno la mitad de los libros q pidió

Peach: saki estás bien? Te escuchas algo triste

Saki: si, si estoy bien solo q... Se me callo mi helado jeje * **fundiendo una sonrisa***

Peach: oh querida si quieres te puedo dar un pedazo de pai

Saki: gracias pero tengo q entr gar los otros libros, será más tarde

Peach: está bien

Saki: bueno ***baja los libros y le entrega los de penta*** aquí está lo de penta * **recoge los los libros que quedan***

: Ya me tengo q ir adiós

Peach: adiós cariño * **mete los libros en la casa***

Saki se dirige en la casa de tria al llegar saki toca el timbre y unos minutos le abre una sirvienta

Sirvienta: si q le ofrezco?

Saki: hola vine a entregarle unos libros q tria pidió, se encuentra ella?

Sirvienta: si está, ella está entrenando junto con su hermana cicles

Saki: (cicles entrenando con tria !? Esto lo quiero ver para creer)

:Será q puedo pasar ?

Sirvienta: lo siento pero no puedes entrar

Saki: bueno soy la amiga de tria y cicles y también soy quien los ayudo de la segunda corrupción

Sirvienta: oh en ese caso puedes entrar, adelante

Saki: gracias ***entra***

Al entrar saki se sorprendió como estaba era un lugar muy elegante y grande

Saki: wow, el en dónde dejo los libros?

Sirvienta: si quieres puedes darme los voy a llevarlos al cuarto de la señorita tria

Saki: oh ok * **le da los libros*** una pregunta en donde está tria y cicles ?

Sirvienta: * **recibe los libros*** mm están más adelante de ese pasillo y luego voltea a la izquierda y así llegarás al cuarto de entrenamiento

saki: oh ok gracias! ***Se va la a dirección que le dijieron***

Saki fue donde le dijieron al llegar escucho como golpes y explosiones en un cuarto Serca de ella, saki sabía que tria y cicles estaba peleando te que no se llevan casi bien como los demás derepente no sé escucho nada saki se preocupo así que aprovecho y abrió la puerta lenta mente y vio a tria y cicles paradas frente a frente heridas y el lugar estaba un como quemado derepente tria y cicles cayeron al mismo tiempo

Saki: * **en susurro*** q paso

tria: * **cansada*** y... Q dices...

Cicles: * **también cansada*** de q..

Tria: u-un empate ..si?

Cicles: si... Empate.. pero aún sigo enojada conmigo..

Saki: * **habré la puerta*** podría saber q paso aquí?

Cicles y tria miraron a saki sorprendidas, tria se levanta un poco

Tria: cómo enterastes en mi casa ?

Saki: o bueno vine a entregarte los libros q pedistes y la sirvienta me dejó entrar

Tria: a siento ay * **se acuesta***

Saki: si a porsierto cicles blixer está preocupado por ti, deberías ir te a casa inmediato

Cicles: ***se sienta*** espera cuánto tiempo llevo aquí?!

Tria: mmm como 4 horas?

Cicles: * **se levanta*** me tengo que ir adiós * **se va***

Tria: ... Ni siquiera me digo gracias :'c

Cicles: ***se regresa*** gracias por todo tria y saki gracias por avisarme

Saki: de nada uvu

Cicles: * **se va***

Saki: listo ahora... Q acaba de pasar aquí?

Tria: buenooo cicles y yo estubimos entrenando pero ella se dió cuenta q no tenía su collar

:Y sospechoso q yo lo tendría pero le dije q no pero no me creyó y me atacó, estubimos peleando asta caer, y no entiendo q tiene de especial ese collar >:/

Saki: oh bueno ese collar se lo dió blixer pera contenerla de la corrupción y era de color naranja

Tria: * **se cienta** * cómo lo sabes acaso cicles te lo dijo?

Saki: nop yo lo ví cuando era corrupta

Tria: espera.. recuerdas cuando eras corrupta?! Pero como pensé q no lo recordarás cuando te descorrunpimos

Saki: seee ***se sienta al frente de tria*** yo aún lo recuerdo pq soy mitad corrupta eso me permite recordar y aún q descorrompan mi memoria aún sigue intacta

Tria: ya veo así q me puedes contar cómo eras antes y pq ayudas a cicles

Saki: a quien ?

Tria: a cicles no te hagas me di cuenta q ayudas mucho a cicles asta la defiendes, acaso te gusta ? 7w7

Saki: aaaa eso no me gusta cicles la ayudo es pq están en mis genes corruptas o algo así * **se ase alado de tria***

Tria: no entiendo

Saki: mmm como te explico... Es como una orden del rey q me

Tria: mejor cuéntame cómo te corrompistes

Saki: si es mejor, comenzó ase como 8 años?

Tria: 7 años en realidad

Saki: a si 7 años, estaba explorando en el bosque asta q comenzó la corrupción, las flores corruptas me estaban persiguieron asta atraparme y llevar me a la fábrica...

Continuara...

Bueno e... Que digo ahora ._.?

Nitra: bloopers? :³

Ni modo :v

- ~*bloopers*~ -

Beep*

Tria: buenos días ci-

Cicles: aaah! * **Ataca***

Tria: ***lo esquiva*** ja! Esta Vez n-

Cicles: ***le da un golpe en la car***

Tria: * **se cae*** eso ..no estaba.. en el guión ay

Cicles: ay perdón

Beep*

Cube: ***entra en el cuarto de cyan*** cyan seguro q no as.. eh

* **Cube mira los guantes debajo de la cama de cyan***

Cyan: ***jugando un videojuego*** q dijistes cube ?

Cube: ***apaga el juego***

Cyan: oye pq lo apa..

Cube: ***con una chancla en la mano*** con q mintiendo me cyan

Cyan: de q ... * **Mira los guantes debajo de su cama*** oh por trian- * **recibe la chancla***

Beep F u-u*

Fin

Chapter 6

capitulo 6

En el presente de projectey en los bosques oscuros

Hal y igari estaba caminando y en alerta si algo o alguien las ataca, extraña mente era muy tranquila y no era normal aquí ya que ahi vivía black hear una parte del bosque y otros animales salvajes. Al seguir caminando hal siente una presencia oscura que no conocía y prepara un ataque para defenderse le avisa a igari para que esta atenta también pero igual no estaba azulado...

Hal: igari en donde estas!

???3:mm... * **la mira***

Hal: igari si es una broma q meduza te dijo no es gracioso * **algo preocupada***

Hal mira asus alrededor pero no encuentra a igual asta que escucha unos truenos del cielo

Hal: pq esto se pone peor

Igari: AHH! * **llega rápidamente volando abrazado a hal asustada***

Hal: ahí estas ya suelta me !

Igari: a s-si perdón q-q * **la suelta***

Hal: dime en donde estabas! Estaba preocupada por ti este lugar es muy peligroso sabes

igari: lose perdón pensé si yo volaba al tope de loa arboles veia la ciudad para ver en donde estamos

Hal: bueno es una buena idea pero avisame quieres !! Pensé q unos de los secuaces de black hear te secuestro!

Igari: oye tranquila yo se defenderme no te preocupes demas

Hal: estoy hablando enserio igari ya no quiero perder a alguien mas si * **se alega un poco***

Igari: ... Lo siento de verdad no quise - * **escucha un trueno*** AHH! * **habrás otra vez a hal***

Hal: . . . debes superar tu miedo a los truenos

Igari: * **tiembla*** em n-no se si pueda q-q

De Repente en pieza a llover

Hal: genial se iso peor >:/

Igari: oh * **suelta a hal*** cuando estaba volando vi una cueva Serca por ahi * **señala una dirección***

Hal: q bueno vamos te sigo

Hal sigue a igari asia la cueva que vio mientras el ser misterioso las sigue sigilosamente, al llegar igari entro primero y exploro un poco al fondo de la cueva mientras que hal solo se sento serca de la entrada viendo como llueve
Hal agarra su broche de su capa y la abre mostrando una foto de ella y su padre solo cuando era pequeña también habia una pequeña llave dentro ahi, ella no sabia que abría, pero a lo lejos de los arboles el misterioso ve la llave que sabia para que habria, después el misterioso saco un espejo llamado a...

???3: alteza tengo tengo buenas noticias para usted

?¿?: *aparece del reflejo del espejo* que "buenas noticias" me tienes hoy **c ismo**

Cismo: bueno su alteza encontre la lleve de cristal de los guardianes

?¿?: son unos grandes noticias en poco tiempo sere libre =)

Cismo: pero el problema es que la llave la tiene la guardiana de la ciudad projectey

?¿?: eso es extraño los guardianes nunca dejarían algo importante a alguien

Cismo: usted cree que se lo dio a ella antes q los guardianes murieran ?

?¿?: no lo se, no importa por ahora nuevo plan necesito q le quites esa llave a la guardiana y q se los des a Titiritera entendido

Sismo: si alteza

?¿?: *desaparece del reflejo del espejo*

Cismo: * **mira al cielo*** parece que va anochecer aprovechare eso, es hora de jugar * **guarda el espejo***

1 hora después ya casi se anocheciera y cismo estaba mezclando algunos posiciones para hacer una pocion para dormir asta por fin lo logra terminar lo, cismo espero un poco mas para que el bosque este mas oscuro el lugar, cismo se acerca lenta mente a la cueva sigilosa mente para que la guardiana hal no se diera cuenta pero hal lo notaria, lo siguiente hal sabría para ver quien

era esa figura que se acercaba y se prepara para una pelea

Hal: se que estas ahí! Sea quien seas no te tengo miedo

Cismo: ***escondido en la oscuridad del bosque y empieza a reír***

Hal: ***mira a su alrededor, pero no ve nada***

Cismo: ***deja de reír*** ... oye tranquila no quiero solo quiero esa llave que tienes ahí

Hal: ***agarra su broche*** si y para que

Cismo: es algo clasificado para ti, así que me das esa llave es algo importante no quiero problemas

Hal: si lo quieres tienes que pelear conmigo ***en posición de pelea***

Cismo: hmm con gusto lo are pero... te vez cansada deberías descansar **.. *sale de las sombras y lanza la poción para dormir***

al lanzar la poción al piso se lleno de niebla repentina mente asiendo de hal no pudiera ver y asfixiarse un poco, cismo se pone un pañuelo que

tenía guardada, hal se estaba asfixiadose asiendo q se caida de rodillas y tose de mas

Hal: (me siento cansada) ***toce***

Cismo: ***se acerca asia a hal***

Hal: q-que me... hi-cistes ... ***cae al piso teniendo una vista borrosa***

Cismo: yo no ise nada guardiana solo te ayude a que descanses :)

Hal: eh ... ***se queda dormida***

Cismo: no me gusto esa frase, como lo hace la **liber** ? ***agarra el broche***

C ismo abre el broche y saca la llave y tira el broche a un lado, antes de irse cismo esquiva un ataque, cismo se quedo confundido del ataque ya que la guardiana estaba dormida asta que recordo de la otra figura que acompañada a la guardiana se pregunto de porque no se durmió también por la culpa de la niebla no ve bien el porque, cismo sigue esquivando los ataques y se da cuesta que esos ataques eran lanzas, la lluvia

ase que la niebla se despeje poco a poco y cismo al notar eso ve a igari con una lanza en la mano

Sismo: asta por fin te veo-

Igari: * **usa su cuello de tortuga para cubrir su cara*** que pasa el gato te comio la lengua? >:)
* **sigue lanzando las lanzas***

Cismo sigue esquivando sus lanzas, cuando queria irse las lanzas lo bloqueaban su camino y sin darse cuenta estaba en serrado, la lluvia se detiene y la niebla se despeja igari vio a hal tirada y fue a ayudarla si estaba bien y si estaba, igari tubo que arrastrarla a hal asia la cueva para que no se lastime mas mientras con cismo no se preocupo nada ya que tenia un plan, igual regreso a ver cismo

Igari: listo ahora dime quien eres y que le hicistes a mi amiga !?

Cismo: amiga? Pense que era tu germana

Igari: bueno no pero... Oye no me cambies de tema !

Cismo: perdon por mi modales
No quise lastimar tu "amiga"

Igari: si ahorrarte las escusas

Cismo: lo siento pero solo queria avisarles

Igari: de que ?

Cismo: E escuchado que esa cueva vive una " **Reina araña"**

Igari: estas mintiendo no existes una reina araña

Cismo: y como estas segura si es una mentira ?
Acaso las figuras que an desaparecido o an encontrado muerdas en este lugar no es extraño?

Igari: ... *se queda callada*

Cismo: solo piénsalo cuantos figuras an muerto ... Incluyendo tu padre ?

Igari se quedo en shock y rapida mente se va asia la cueva mientras con cismo aprovechó a sacar un asido que el crea en sus manos para derretir las lanzas no importa si son magicas o resistentes igual las derrite ya terminado se va corriendo adentrando al bosque

Ya lejos cismo descansa sentándose encima de una piedra luego casa un espejo llamando a ?¿?

Cismo **:** alteza ya tengo la llave

?¿?: * **aparece del reflejo*** excelente cismo ahora ve al reino "Geometryx" y dárselo a Titiritera ella sabra que hacer

Cismo: si su alteza

?¿?: ***desaparece del reflejo***

Cismo guarda el espejo, al ver que el bosque estaba oscuro uso esa oscuridad para teletransportarse al Reino Greometryx

- tierras Geometryx -

al llegar no vio a Titiritera ya que no sabia su ultima ubicación pero sabia como rastrearla ,despues de caminar escucha unas voces cismo reconoce la voz mas se acercaba la voz se escuchaba mas fuerte, al llegar vio a Titiritera jugando una titeres ?

Cismo: que?

(:0 una humana en un mundo de figuras o.o ?)

Tic (Titiritera): ay ay ay ! * **se soba la cabeza**** Quien carajos me gol- !

Cismo: ***la mira molesto*** grr

Tic: c-cismo no es lo que tu c-cres Q-Q

Cismo: deja de jugar con esos malditos muñecos y pon atención al plan ! ***le da un puñetazo a Titiritera***

Titiritera cae al piso por el golpe pero se levanta con las fuerzas que tiene pero no iso nada al respecto

Cismo: debes estar atenta en sacar a la reina de su prisión no solo juegas con esos muñecos !

tic: ... Perdon no volverá a pasar... ***guarda los titeres***

Cismo: como sea ***le tira la llave callendo al piso *** toma es la llave que liberara a la reina asi que ve y entra al castilla y casa el espejo entendí ?

Tic: ... ***recoje la lleve*** si quedo claro

El broche de forma de rombo que tiene Titiritera (tic) lo oprime transformandose en una figura hexagonal de color blanco, Titiritera rapida mente va al castillo llega al frente de la pared ya que ella también sabia del pasadizo secreto preciosa un bloque que activa la puesta y asi entrando, Titiritera corrio otra vez
para llegas mas rapido al llegar a la aviación del padre de Dash sierra la entrada y va a las puertas abre silenciosamente y mira a su alrededor estaba despejado salio y esta vez camina tranquila mente al llegar vio 2 guardias y de tras de ellos abia una puestas grandes ya que ese lugar era la sala de cosas valiosas y magicas,

Titiritera sabia todos los lugares del castillo como la palma de su mano, Titiritera uso sus ilos para ahorcar a los guardias para estar facil Titiritera entra a la sala y sigue con su camino, mira a su y ve muchas cosas interesantes y poderosas llega una esquina y ahi encuentras el espejo prisión.

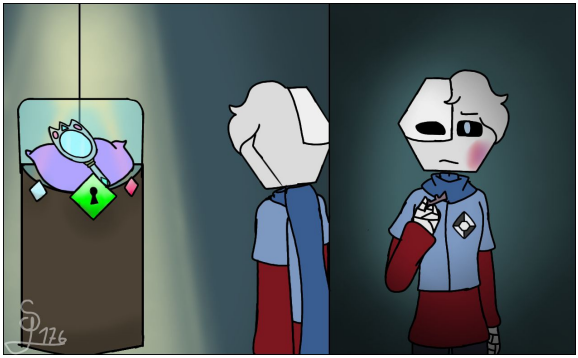

Tic : ok solo... ***se aserca***

Titiritera aserca la llave a la cerradura y de repente la llave se iso de su tamaño normal,
Titiritera estaba confundida pero sin perder el tiempo mete la llave y abre el cristal y agarrar el espejo prisión sin darse cuenta la llave que uso se abia desaparecido estrallamente pero Titiritera no se dio cuenta ya Titiritera al tener el espejo

escapo rapidamente antes que seden cuenta y que vengan mas guardias
Titiritera envés de salir en la entrada secreta decidio salir pos una ventana, uso sus ilos para salir
Como si fueras escalando una pared
Ya abajo se dirigió al bosque para asi encontrarse a cismo

Cismo: por fin llegas, lo tienes ?

Tic: si * **lo muestras***

Cismo: bien tu ya sabes que aser =)

Titiritera mira el espejo unos minutos luego con todas sus fuerzas lo tira al piso asi rompiendo lo,
De Repente al romper el espejo de lleno de niebla el entorno cismo y Titiritera no podían ver pero de repente escuchan unas risas macabras ya sabian de donde proviene esa risa...

?¿?: *deja de reir* por fin ligre

Cismo/tic : ***asen una referencia*** su alteza

?¿?: levantasen les tengo una nueva mision :)

Cismo/tic: * **se levantan***

Cismo: que desea alteza ?

?¿?: llamen a todos los **nigth's** y dígales que su **Reina Nightmare Queen** a vuelto !

Continuara...

Ji ji ji ji hoy no abra blooper :v

Pero si abra unos datos curiosos en su lu gar, primero

Titiritera (tic) y cismo tienen destinos niveles de poder
Tic es de un nivel bajo por eso no isa nada al respecto por el golpe

Y cismo es un nivel medio pero alta puede mandar a tic y puede golpearla cuando quiera pero el no es tan violento prefiere la ciencia :v

Habilidades

Titiritera (tic)
Sus arma son sus ilos y le sabes en los dedos
Me recuerda a error sans xD

Cismo
Sumamos son normales pero el puede producir un acido muy peligroso que puede derretir cualquier cosa como dije antes

Yyy ya no puedo decir mucho
Espero q les alla gustado
Nos vemos para la próxima :D

Chapter 7

capítulo 7

Reino geometrix
Unas horas atrás antes de la liberación de la reina nighmare queen..

Nitra, netrix y llonter estaban afuera del castillo mientras que Dash estaba adentro con tu tutor
Nitra estaba haciendo una corona de flores en un campo de flores cercano, netrix y llonter estan hablando de cualquier tema que se le ocurriera
Llonter noto que ya estaban tanto tiempo afuera del castillo asta que se preocupo por el tiempo que a pasado

Llonter: eh netrix dime ya cuanto tiempo estubimos aqui?

Netrix: mmh no se no tengo reloj

Llonter: ay no, ay que entras al castillo antes que se den cuenta que nitra no esta !

Netrix: ! Es sierto y peor si dash se entera de esto, oye niña ya vamonos!

Nitra al escuchar su nombre fue a los demas para ir a casa pero el pequeño arácnido al estar a la cabeza de nitra vio a Titiritera en la parte oscura del bosque, el pequeño araña aviso rapidamente a nitra la escucho y vio a su dirección a donde lo vio

Nitra: netrix, llonter.. ay alguien que nos esta vigilando.. * **nitra retrocedió sin quitarle la mirada a Titiritera***

Nitra retrocede teniendo miedo sin saber si la atacaría una figura que ella nunca a visto en su vida ni sabia que existia esa especie de figura

Mientras netrix y llonter discuten por estar mucho tiempo afuera con nitra sabiendo que ella no puede salir

Netrix: ya tranquilo llonter iremos a la entrada secreta la dejamos y nos iremos y ya!

:ni es para tanto que sigas preocupándote

Llonter: mira estamos cuidando a una princesa de la realeza y única! Que ay...

Nitra: ***ya estaba cerca de llonter detras de el*** llonter... Ay alguien ahi...

Llonter: ***mira por detrás y ve a nitra*** que dices nitra ?

nitra: ***se voltea y lo señala*** ahí ay alguien que nos vigila

netrix y llonter vieron en donde señalaba nitra pero no vieron a nadie, al ver nitra la figura no estaba confundiéndola

Nitra: avía alguien ahí...

Llonter: mm.. debe ser por el cansancio que te hace ver figuras... vámonos si?

Nitra: .. pero.. ***volteas al bosque unos minutos y mira a llonter otra vez*** bien..

llonter: ***toma la mano de nitra y avanza*** vamos antes que sea tarde

Netrix: si antes que te desmayes del miedo jajaja

Llonter: ya deja de burlarte >:,v

Llonter, netrix y nitra se fueron caminando así la entrada secreta pero a nitra aún mirada el bosque preguntándose si fue real lo que vio,
Al llegar netrix buscaba la entrada presionando los ladrillos cuál era el botón y lo encuentra los tres entraron y siguieron con su camino asta llevar al cuarto del rey.

Al llegar nitra tuvo que despedirse de netrix y llonter ya que solo vinieron a jugar un rato, ellos dos se despidieron y la puerta secreta se sierra, nitra salió del cuarto caminado en los pasillos aún sostenidos las flores q tenía y la pequeña ahora se quedó dormido en la cabeza de nitra

Al llevar a su habitación dejó las flores en su mesa y agarró con cuidado a la pequeña arañita y la dejó en una almohada dejándolo dormir.

Nitra no sabía qué hacer quedándose sentada él en borde de la cama, de repente tocan la puerta sienta un guardia avisando la que la cena está lista, nitra se paró y siguió el guardia llegando al comedor donde estaba su hermano Dash estaba ahí también

Nitra: hermano ! ***se sienta a su lado***

Dash: hola nitra ***con una voz cansada***

Nitra: estás bien ? Te escuchas mal

Dash: * **suspira*** estuve haciendo mis deberes y fue complicado de verdad estoy cansado

Nitra: bueno al menos ya vamos a dormir cuando terminemos de comer verdad

Dash: si.. je

Los camareros trajeron la comida poniéndole en la mesa en frente los dos cúbicos
Nitra empezó a comer, mientras que dash jugaba un poco con la comida y lo comida con poco ánimo,
Nitra lo nota y piensa en cómo animarlo o distraerlo asta que recuerda la figura rara

Nitra: dash dime existe más figuras distintos ?

Dash: ***confundido*** porque la pregunta ?

Nitra: oh bueno tuve un... sueño raro.. * **mintiendo***

Dash: cuenta me más * **comiendo de su comida atento lo que dice nitra***

Nitra: bueno estuve en un campo de flores muy bonito pero al ver el bosque vi una figura rara

Dash: y q forma tenía ?

Nitra: no lo sé... pero era como un círculo pero tenía como.. mmm 6 esquinas creo...

Dash: ***dash piensa un poco*** mmm eso sí es raro... tal vez en la biblioteca puedes leer o ver q forma era

Nitra: ay ;-;
mañana iré a ver uwu"

Dash: bien... * **termina de comer*** nitra quieres q te acompañe?

Nitra: * **termina también*** no iré sola uwu
Además tú necesitas descansar

Dash: bueno si tú lo dices, descansa nitra me iré a costar entonces
* **se para de la silla saliendo del comedor***

Nitra: está bien descansa hermano
lo ve irse

Nitra se va de la sala también dirigiéndose a su cuarto

Dash se va a su propio cuarto al llegar se callo de cara a la cama estando cansado por el duro trabajo que hizo pero se le complicó más por su tutor nuevo.

Dash se puso boca arriba mirando el techo reflexionando pensando cuando iba a durar esto pero sabe que es su obligación para su futuro, dash cerró los ojos queriendo dormí pero recordó la carpeta que avía encontrado en la oficina de su padre

Se paró y levantó el colchón y aún seguía ahí la carpeta, lo sacó bajó el colchón en su lugar y se sentó en la orilla de la cama, dash vio bien la carpeta siendo datos del pueblo del paraíso, no sabía de su existencia así que decidió comenzar a leer todo lo que ay asta quedarse dormido

(En datos interesantes hablaré sobre el pueblo del paraíso, pero aún no está listo qwq)

Al día siguiente

Dash estaba dormido pero de repente lo despierta un guardia diciéndole que había pasado un problema grave

Dash: * **caminado junto con el guardia*** me puedes decir que acaba de pasar ?

Guardia1: a la mañana los demás guardias debería de cambiar puestos como siempre pero al hacerlo encontraron los dos muertos

Dash: en qué parte fue ? * **serio por el comentario***

Guardia1: en la entrada de la sala de los artefactos mágicos

Dash: fue un saqueo...?

Guardia1: no estamos seguros ya que nada de los objetos fue robado

Dash: no tiene sentido...

Llegan a la entrada de la sala de los artefactos mágicos
Dash vio a los guardias caídos con una manta encima teniendo tristeza verlo

Dash: pueden decirles a sus familiares de los guardias, no podemos ocultarles de su pérdida...

Guardia1: claro alteza

??: es bueno que llegas príncipe dash

Dash: oh señor **scratch** no pensé que vendrías

Scratch: vine a investigar esto...

Dash: y qué fue la causa de muerte?

Scratch: fueron ahorcados al parecer, evitaron tener una pelea para así robar

Dash: dijeron que no robaron nada, bueno no están seguros...

Scratch: en realidad si, sígame
* **lo guía a la sala de entrando***

Dash: ***lo sigue con confusión***

Scratch: como sabe aquí guardamos los objetos importantes y peligrosos del reino no?

Dash: si, pero que tiene que ver ?

Scratch: ***llega a la esquina de la sala** * dime te acuerdas que guardaban aquí ?
* **señala a la caja de cristal vacía***

Dash: mmm... no lo sé... * **confundido***

Scratch: * **suspira*** debes tener más atención príncipe dash, aquí estaba el artefacto " **espejo prisión** "

Dash: * **al escucharlo se corta su respiración*** el.. espejo pricion...

Scratch: sabes algo sobre eso ?

Dash: si.. mi madre me avía contado historias sobre eso, de una reina de la oscuridad que fue atrapada gracias por unos 3 guardianes...

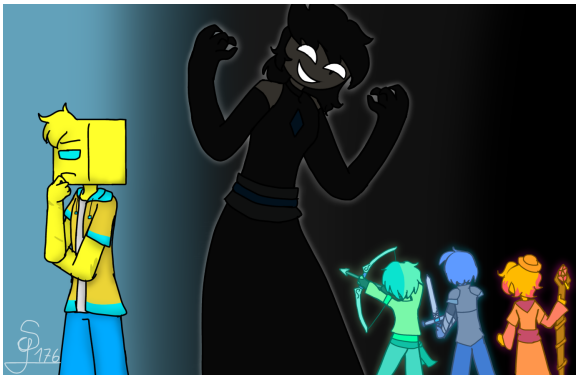

:esos guardianes lograron capturarla y encerrarla en el espejo llamado espejo prisión, los guardianes no sabían en donde guardarla y que nadie lo rompe así que se lo dieron a mi abuelo con un candado que solo

se puede abrir con una llave especial que solo la maga lo tiene...

Scratch: hm si pusisteis atención

Dash:si... pero... como encontraron la llave ?

Scratch: no tengo idea pero sabemos que ahora no estamos seguros * **mira la caja de cristal serio***

En otra parte del reino
En las cuevas más cercanas del bosque

Estaba ya liberada Nightmare Queen
Adentrando más al fondo de la cueva junto con sus dos secuaces

Nightmare Q.: cómo que los demás Night's están congelados aún * **molesta pero seria***

Tic: intentamos todo para derretirlos alteza pero es inútil

Cismo: intente derretirlos con mi ácido pero no funcionó

Nightmare Q: y que me dicen de los **Night's de fuego** ?

Tic: ellos desaparecieron... no están en el mismo cubo congelado, al parecer los separaron para no derretirlos

Nightmare Q: ya fueron a buscar en los otros reinos ?

Cismo: fuimos a la ciudad de **proyect city** y en este lugar

Nightmare Q: y el pueblo **paraíso** ?

Tic: su entrada al rumbo de ahí está bloqueada no pudimos ir

Nightmare Q: y no se teletransportaron ahí ?

Cismo: lo intentamos pero una barrera nos impide ir

Nightmare Q: qué patético... * **con enojo***

Al seguir caminando llegan una entrada en donde está los otros Night,s estando congelados todos

Nightmare Queen solo los miro neutral

Nightmare Q: dimen en donde está **rush** ? su **líder** ...

Tic: bueno... es algo difícil de decirlo ya que... no sabemos en dónde está...

Nightmare Q: cuál fue su última ubicación?

Cismo: en el pueblo paraíso, ese fue su último ubicación no sabemos si rush salió del paraíso o que está encerrado en un lugar aleatorio

Nightmare Q: bien...

Nightmare Queen por el enojo hace aparecer unas filosas espinas clavándola en el bloque de hielo solo dejándola unas grietas
Tic y Cismo se asustaron por el repentino golpe pero se calman

Nightmare Q: ya que estamos en el reino geometrix vallan a buscar una figura de fuego y captúrenlo, lo obligaremos a derretir el hielo

Tic: ... yo.. yo eh visto a una figura de fuego, son unos de los amigos del príncipe del reino

Cismo: no dijisteis que esa figura era peligrosa?

Tic: sí pero cuando está enojado ya que viene de las **islas meltdown**

Cismo: y que esperas ve por el

Tic: necesito un **transfor-Dark** figura cuadrada y solo tengo una hexagonal ;-;

Cismo: y los demás en donde están !!?

Tic: * **señala en el cubo de hielo a unos de los night's congelados*** QnQ

Cismo: te voy a-

Nightmare Q: * **se pone en el medio de los dos*** no quiero una pelea de ustedes dos!, así qué quiero otra alternativa para descongelarlos

:debe ver una figura de fuego en unos de los dos reinos aquí y de la ciudad

Cismo: mm... * **recuerda la pelea de hal y el*** conozco a alguien que si usa fuego

Nightmare Q: a quien tienes en mente ?

Cismo: a la guardiana de **proyect city** hal pelee con ella pero no mucho, pero a canse ver llamas en su poder

Nightmare Q: y sabes cómo podemos traerla aquí sin que sospeche ?

Cismo: * **se queda pensando asta que mira a titiritera*** mmh

Tic: * **se da cuenta*** porque me ves ?

Cismo: que ella la traiga

Tic: que?! No no no no yo no podré hacerlo

Cismo: tus hilos puedes controlar a cualquier persona pareciendo un gusano en su cerebro

Tic: bueno la mitad si es verdad pero así no funciona, necesito un peluche idéntico a la persona que quiero controlar

:y no es así de simple, cuando lo tenga necesitaré un pelo, sangre o algo que esa persona que quiero controlar

Cismo: lo dices por miedo verdad ? Pero que cobarde eres * **con una sonrisa***

Nightmare Q: * **no le gustó el comportamiento de Cismo*** tic puedes hacer una demostración a Cismo?

Tic asiente con la cabeza para luego aparecer un peluche de Cismo, lo deja en el piso y con sus manos saca sus hilos amarrando al peluche en

manos y piernas, Cismo lo mira todo sin interés pero de repente no siente su cuerpo en un instante siendo ya controlado como un títere

Cismo: pero que mi*%da !? No puedo moverme ! Ya basta !

Tic solo juega con el haciéndolo bailar un poco, a Cismo no le gusta nada quejándose más y a la Reina solo se queda riéndose mirándolo, luego decide decirle a tic que se detenga y tic la obedece quitando los hi los ya liberado

Cismo: * **cae al piso maldeciéndola en murmullos a tic***

Nightmare Q: bueno ya tienes las pruebas, bueno ya que Rush no está y el pueblo paraíso está bloqueada tendremos que encontrar una manera para ir ahí...

:Cismo lleva a titiritera a proyect city para que tenga las medidas y detalles de la guardia y titiritera espero que te apures en crear un peluche de ella antes posible

Cismo / tic: si alteza

Tic: alteza puedo pregúntale que va hacer ?

Nightmare Q: ***hace una pequeña risa*** tú ya sabes pequeña... absorbes lo negatividad de este nueva era...

Continuará....

Nitra: por fin aparecí >:D ! Abra bloopers ? :3

sakaru: bueno... porque no? :v

Bloopers ~

Nitra: estoy segura que vi a alguien

Netrix: es solo tu imaginación que te esta volviendo re loca niña así que vámonos ***la lleva cargando como un costal de papas***

Nitra: baja me tu Cubo loco ! >:v

Llonter: cuidado D:,

Beep

Dash: * **durmiendo tranquilo*** Zzz

Guardia: * **azota la puerta*** Alteza esto es una emergencia!!

Dash: aaah! Yo no fui * **se cae de cama*** uf! Auch... ;-;

Guardia: ._.

Beep

Cismo: ya deja de hacerme bailar media ciega >:v

Tic: >:0 conque así vas a llegar no? >:v
le hace bailar valed

Cismo: aaah ! Mis pies pndeja!!

Nightmare Q: que buen espectáculo B)

Beep

Fin

About the Author

Satagaru176